Sayın Hüdaverdi Talay
Kartaltepe Terakki Cad.
Barbaros Sokak 104/2
BAKIRKÖY-İSTANBUL

Birisine bir balık versen,
doyar bir defa
Balık tutmasını öğret,
doysun ömür boyunca.

tekstil

tekstil işçileri sendikası yayın organı

Sahibi : Rıza GÜVEN
Sorumlu Müdür:
Abdullah SERT
Adres : Babıâli C. 19/8
Telf. : 26 85 90

1 MAYIS 1970
YIL : 2
SAYI : 34

UŞAK ŞUBEMİZ TÖRENLE AÇILDI

Merkezi İstanbulda bulunan Tekstil İşçileri Sendikası'nın Uşak Şubesi geçtiğimiz pazar günü Genel Başkan Rıza güven, tarafından açılmışdır.

Kalabalık bir İşçi topluluğunun katıldığı Törende bir konuşma yapan Rıza Güvei özetle şunları söylemiştir.

Sendikacılığımızı sandalye hırsı ile yozlaştıran Teksif yöneticilerinin bütün yurtta olduğu gibi Uşak'ta da yarattığı güvensizlik Uşak işçilerinin Sendikamız etrafında toplanmak arzularını kamçıladığı için burada bir Şube açmak zarureti doğmuştur.

Ulusumuzun demokrasiye olan inancı yozlaştırılan siyasi partiler yüzünden nasıl sarsılmışsa, sapık sendikacıların davranışları yüzünden işçilerin de sendikalara karşı olan inanları gün geçtikçe sarsılmaktadır.

Karşı sendikanın tabelâsı emekçilerin protestosu ile yere inerken Sendikamızın dev tabelası Uşak'ın gönlüne geçiyordu...

1947'den 1963 yılına kadar gerçek anlamda dernekçilik yapılmasına bile el vermeyen sendikalar yasasının yetersizliği ve hükümet edenlerin ceberrutluğuna rağmen büyük tehlikeleri göze alarak, çeşitli fedakârlıklarla sendikalarımızı ayakta tutan ve gerçek sendika özgürlüğünün kurulması için savaşan idialist sendikaçılar 1961 sosyal Anayasasına sendika özgürlüğü, toplu iş sözleşmesi ve grev haklarını naksettirmişlerdir.

Bu Anayasanın ön gördüğü 274 ve 275 sayılı yasaların yürürlüğe girmesinden sonradır ki, sendikaların kasası para görmeye başlamış ve tam anlamı ile olmasa bile emekçiye dönük sendikacılık yapma olanağı bulunmuştur.

(Devamı 4. ncü Sayfada)

Yüzlerce Uşak'lının hazır bulunduğu toplantıda Genel Başkanımız Uşak Şubemizi açarken.

50 YILIN HESABI

Bu yılın 23. Nisanında Büyük Meclis'in ellinci açılış yılı kutlandı. Gerçekten tam elli yıl geçmiş aradan. Su gibi.

Ve elli yıldır Türk yasaları Meclis marifeti ile yapılmakta. Elli yıldır demokratik bir anlayış sürdürülmekte. Meclis'in açılışının ellinci yılı kutlanırken, biz Tekstil İşçileri olarak isterdik ki bu bir **«muhasebe yılı»** olsun! Yasakoyucusu durumunda bulunanlara, elli yıldır **«halk yararına»** yasalar çıkarmak iddiasını taşıyanlara karşı hesap sorulsun! Elli yıldır Türk emekçi sınıfına hiç olmazsa yasalar bakımından getirilenler bir bir ortaya dökül-

(Devamı 4. ncü Sayfada)

23 NİSAN KUTLANDI

Bu yıl diğerlerine nazaran ayrı bir önem taşıyan 23 Nisan Ulusal Egemenlik ve Çocuk Bayramı yurdun her ya-

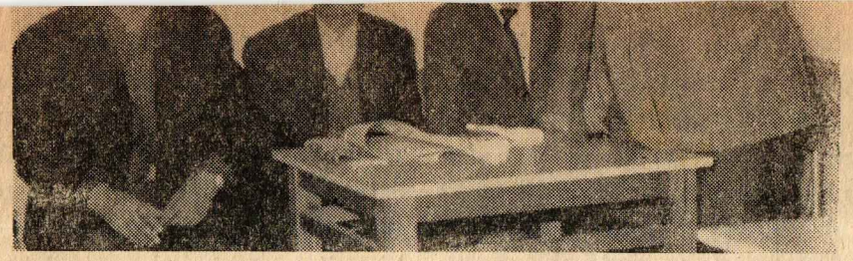

Uşak Şubemizin açılışını izleyen tekstil emekçilerinden bir grup.

GÖRÜŞ
Rıza Güven

UŞAK VE TEKSTİL EMEKÇİLERİ

4. Nisan. 1970. Uşaktayım. Uşak Şubesinin açılış hazırlıkları daha önce görevlendirilen Hüseyin Akduman tarafından yapılmış. Ne varki, Gediz'i yıkan deprem Uşak'ı da elektriksiz bırakmış, sağlanan enerji yetersiz olduğundan işyerleri birer vardiye çalışabiliyor. Bu yüzden Gedizli işçiler felaketzedelerin yardımındalar. Hemen her gün deprem oluyor. Halk geceleri çadırlarda yatmakta. Deprem korkusu tüm insanları huzursuz etmiş. Esasen sahipsiz bırakılan Tekstil İşçileri için daha büyük felaket olmuş deprem. Uşakta depremden baş ka söz yok. Şubemizin açılışı işte böyle talihsiz bir güne rast ladı. Yeni yapılan bir binanın iki katı kiralanmıştı. Altı lokal üstü sendika şubesi olarak kullanılacak. Binanın arka ve ön cephesini kaplayan 6,50 metre uzunluğunda birer tabela asılmış. İçerisi çelik eşya ile donatılmıştı. Depremin yarattığı olağanüstü duruma rağmen yüzlerce Tekstil emekçisi Sosyal Sigorta temsilcileri, kardeş sen

(Devamı 3. ncü Sayfada)

UŞAK ŞUBEMİZİN BİLDİRİSİ

TEKSTİL İŞÇİLERİNİN DİKKATİNE!

İş kolunuzda kurulu Sendika yöneticilerinin bilgisizliği, ve sapık tutumları yüzünden bozulan huzurunuzun düzeltilmesi, İşçi ve İşveren ilişkilerinin haklara saygılı biçimde

(Devamı 4. ncü Sayfada)

BİR KÖY ACELE SATIŞA ÇIKARILDI

(Yazısı 3. üncü Sayfada

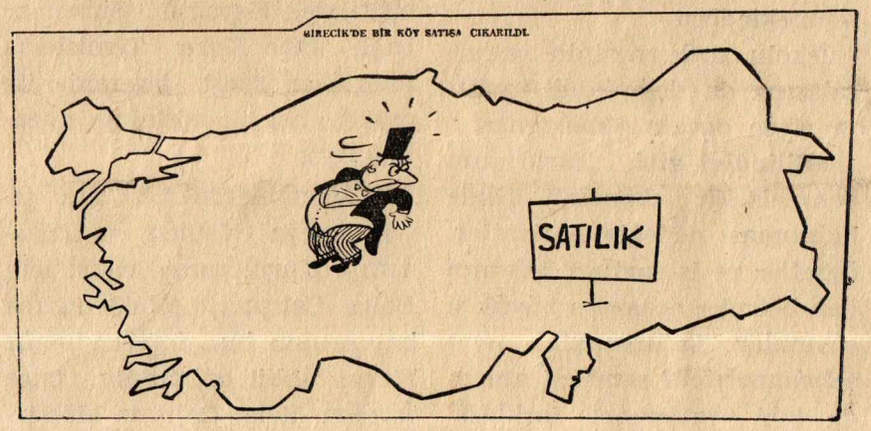

MADEN İŞÇİLERİNİN PROTESTOSU

Zonguldak Maden İşçileri Sendikası'nın yapılan kongresi sonunda tekrar eski başkan bir takım oyunlarla seçilince maden işçileri büyük bir protesto yürüyüşü düzenlemiş ve ocaklara inmemişlerdir.

Bununla ilgili olarak bir de meç veren sendika başkanı Osman İpekçi şu dikkat çekici açıklamayı yapmıştır:

«İşçileri tahrik edenler var. Biz bunların listesini işverene ve hükümete bildirdik. Bunları susturacak olan Hükümettir.»

Bu iki satırlık açıklama sendika başkanının rengini pek açık olarak ortaya koymaktadır. Demek ki sendika başkanı bu duruma göre işçileri ihbar etmiş olmaktadır. İşçileri ihbar edip onlara komplolar

(Devamı 3. ncü Sayfada)

nında törenlerle kutlanmıştır. Meclis'in ilk açılışında millet vekili ve görevli olarak bulunanların da davetiye ile eski Meclis binasında düzenlenen törene, Bayar ve Koraltan kalmamıştır. Bunun yanında ilk Meclis'te genç bir memur olarak görev almış bulunan Ord. Prof. Hıfzı Veldet Velidedeoğlu'nun Meclis Başkanlığına gönderdiği yazıda» Anayasaya göre meşruiyetlerini kaybedenlerin yeniden aynı yere çağrıldığı bir törene katılmak elli yıldır taşıdığım fikirlere ve büyük Atatürk'e ihanet olur» demiştir.

Velidedeoğlu'nun bu gerekçesi devrimci kanatta memnunlukla karşılanmıştır.

Çay üreticileri fabrikaları işgal ettiler

Rizeli çay üreticileri politikacının oy aldıktan sonra kıvırmasını protesto amaciyle birkaç çay fabrikasını işgal etmiş ve böylece duruma bizzat el koymuşlardır.

Üretici, **«Bizi politikacılar aldattı. Oylarımızı aldıktan sonra vaadlerini yerine getirmemeye ve iki buçuk yapraktan fazla çay almamaya başladılar. Oysa çay zaten bize zararına mal olmaktadır. Bu-**

(Devamı 3. ncü Sayfada)

EKONOMİ SORUNLARI

Hayattaki Zıtlıklar Nedir?

Daha önceki yazılarımızda dünyamızda, toplumlarımızda herşeyin değiştiğini hiç birşeyin durmadığını, herşeyin hareket halinde olduğu ifade etmiştik. Bu yazımızda ise, içinde yaşadığımız hayatta, içinde bulunduğumuz toplumda bulunan zıtlıkların bizleri nereye götürdüğünü kısaca izah etmeye çalışacağız. Önce şunu söylemeliyiz ki, etrafımızdaki herşey ebedi değildir, herşey doğar, olgunlaşır, ihtiyarlar ve ölür. İşte ekonomide bunun adı diyalektik kanundur. Etrafımızdaki herşeyde zıtlıklar vardır demiştik. Meselâ, zenginlik ile fakirlik ateş ile su, siyah ile beyaz, işci ile işveren, gerici insan ile ilerici insan, cehalet ile bilim, iyi ile kötü, çirkin ile güzel, doğru ile yanlış, hayat ile ölüm ve bunlar gibi binlerce zıt şeyler içinde yürür hayat Fakat hayat bu zıtlıklar icinde yürür derken, bu zıt şeylerin birbirini hiç etkilemeden yanyana devam edip gittiğini sanmak yanlışır. Bunlar birbirlerini etkilerler ve birbirlerine dönüşürler durmadan. Mesela, hayatla ölümü ele alalım:

İnsanlar çok eskilerdenberi hayatla ölümün birbirini tadinerse, başlangıçta doğru olan ifademiz daha sonra yanlışa dönüşür. Verdiğimiz diğer örneklerde de ve diğer binlerce örneklerde bu böyledir. Demek ki herşeyin içinde birbirne zıt kuvvetler birarada yaşarlar. İşte toplumumuzdaki gibi kapitalist bir toplumdaki zıddıyetten bahsettiğimiz zaman, bir yanda refah içindeki hayatlarını devam ettirmek isteyen bir burjuva sınıfı ve diğer yanda ise bu sınıfla birlikte yaşayan ve fakat bu sınıfla mücadele eden diğer bir sosyal kuvvet olan işçi sınıfını ifade ederiz. Bu zıddıyet bir gerçektir ve çünki burjuvazi kendi zıddı olan işçi sınıfını yaratmadan var olamaz. Bu şu sözde en iyi ifadesini bulur: «Burjuvazi kendi mezar kazıcısını kendisi yaratır. «Buna mani olabilmek için burjuvazinin kendi varlığını inkar etmesi gerekirdi ki bu imkânsızdır. Bundan şunu çıkarıyoruz: Herşeyde olduğu gibi Toplumlar içinde de zıtlar mücadele halindedir, fakat bu zıt şeyler yanyana bulunurlar ve birbirlerini etkilerler. Toplumların hayatında bulunan zıtlıkları ikiye ayırabiliriz. Temel olan zıtlar, ikinci derecedeki zıtlar. Halen bizim ülkemizde temel

HUKUK KÖŞESİ

ANAYASA MAHKEMESİ NEDİR?

Bundan önceki konularımız da anlattığımız gibi. Medeni kanun, Ceza Kanunu, Ticaret kanunu gibi kanunlar toplum hayatının çeşitli konularını, münasebetlerini bir düzen içine sokmaya çalışırlar ve birtakım uyulması mecburi kurallar getirirler. Bu kanunları meclisler hazırlar ve tabii meclisler hangi sınıfın temsilcilerinden meydana gelirse, o sınıfın yararına çıkarılır kanunlar

Bu arada bir de, bütün bu kanunların uymak zorunda oldukları ve hepsinin üstünde yer alan bir Anayasa vardır. Bu kanun, bildiğimiz gibi, bir takım genel hükümler getirir. Mesela; fikir özgürlüğü, vatandaşların kanunlar önünde eşit olması, vatandaşlara hiçbir şekilde zulüm ve maddi baskı yapılamayacağı ve vatandaşların insan haysiyetine yaraşır bir hayata kavuşturulması için bütün vatandaşların eğitim, çalışma, sağlık alanlarında eşit fırsata sahip kılınması gibi sosyal güvenlikle ilgili hükümler bu anayasada yer almaktadır. Bildiğimiz gibi, 27 Mayıs devriminin getirdiği bu anayasada vatandaşların sosyal güvenliği ile ilgili ve işçi sınıfının yararına birçok hükümler yer almaktadır. Bu anayasada grev hakkı da garanti altına alınmıştır. Demek ki, anayasamızda yer alan ve vatandaşlara tanınan bütün bu hakları çiğneyecek kanunlar çıkarılamaz ve bu hakları çiğneyecek hiçbir işlem yapılamaz. Peki, bu anayasaya aykırı kanun maddelerini ve işlemleri kim tesbit edecek ve düzeltecek? İşte, yeni anayasada bunu sağlamak amacı ile bir Anayasa mahkemesinin kurulması öngörülmüştür. Eski anayasada böyle bir mahkeme yoktu. Anayasa mahkemesi yargıtay, danıştay sayıştay üyeleri, baş savcı ve millet meclisinden seçilen üyelerden kuruludur. Kanunların Anayasaya aykırı olan maddeleri hakkında, bu maddelerin iptali için Cumhurbaşkanı, meclisde grup teşkil eden partiler veya genel oyların yüzde 10'unu alan partiler, Yüksek hakimler kurulu, yargıtay, danıştay, üniversiteler Anayasa mahkemesine dava açabilirler. Bundan başka, herhangi bir mahkemede dava sırasında yargıç eğer, bakmakta olduğu dava sebebi ile ilgili kanun maddesinin anayasaya aykırı olduğunu tesbit ederse, o yargıç dahi Anayasa mahkemesine davayı sevkeder ve anayasa mahkemesinin kararına kadar davayı bekletir. Anayasa mahkemesinin kararr kesindir ve mahkemeler bu karara uymak zorundadırlar. Gördüğümüz gibi, yeni anayasanın vatandaşlar, işçi-köylü tüm emekçi halk için getirdiği lehte hükümler ve hakların savunulmasını Anayasa mahkemesi yerine getirmektedir. Halen yurdumuzda, zorbalık ve vatandaşlara baskıyı ifade eden kanun hükümlerinin temizlenmesi ve Anayasanın verdiği hakların kağıt üstünden fiiliyata çıkarılmasının mücadelesi yapılmaktadır. Bu mücadelede bütün vatandaşlar uyanık olmak zorundadırlar.

Sendikamız Parlamenterleri Uyardı

mamladığını anlayamadılar ve neden ölüm mecburiyeti olduğunuanlayamadılar. ve bunun için'ta eskidenberi ölümsüz hayat, ebedi hayat hayal ettiler durdular. Eğer biz hayatı ölümden ayırdedersek ve bu ikisi arasında ortak bir yan bulmazsak hatalı düşünmüş oluruz. Yakından incelersek bu iki zıt şey arasında bir ortak yan bulunduğunu ve bu ikisinin birarada bulunduğunu ve birbirlerini etkilediğini görürüz, Meselâ, çürümüş, ölü şeyler olan gübrenin toprakta yeni canlıların yaratılmasına yardım ettiği bir gerçektir. Canlı hücrelerin ölerek yeni canlı hücrelerin doğmasına yolaçtığı ve böylece hayatın devam ettiği bir gerçektir. Yani, hayatla ölüm yanyanadır ve birbirini tamamlar. Bunun gibi yanlış ile doğru arasında da birlik vardır. Meselâ, «Bakın yağmur yağıyor» dediğimiz zaman daha sözümüzü bitirmeden yağmur zıtlık işçi sınıfı ile yani çalışanlarla çalıştıranlar, yani işverenler arasındadır.

Buna sermaye ile emek arasındaki zıtlık da diyebiliriz. Diğer zıtlıklar ise, köy ile şehir arasında, ilerici düşünenlerle gerici düşünenler arasındaki zıtlıklar ve bunun gibi daha birçok ikinci derecede zıtlıklar mevcuttur.

Halen ülkemizde bu zıtlar arasında mücadele cereyan etmektedir. Bu zıtlıkları dünya çapında genişletirsek, bir de geri kalmış ülkelerle, ilerlemiş kapitalist ülkeler yani emperyalist ülkeler arasındaki zıtlığı görebiliriz.

D ü z e l t m e :

Geçen sayı yayınlanan 1 Mayıs Nedir? başlıklı yazımızda haftalık mesai saatleri şeklindeki ifade günlük mesai şeklinde olacaktır. Özür dileriz.

Taylı mensucat'ta sözleşme imzalandı

Beyoğlu Şubemize bağlı İstinye'de kurulu Taylı Mensucat Fabrikası işyeri işvereni ile üyelerimiz adına bir toplu iş sözleşmesi imzalanmıştır.

Uzun süren görüşmeler sonunda işçi, sendika ve işveren üçlüsünün mutabakatı da temin edilerek imzalanması başarılan sözleşmenin tüm üyelerimize hayırlı olmasını dileriz.

Sendikamız 274 ve 275 sayılı yasaların değiştirilmesi ile ilgili olarak parlamento üyelerine uzun bir muhtıra göndermiş ve anılan yasaların değiştirilmesi ile meydana gelmesi muhtemel sorunlara dikkati çekmiştir. Bu tasarılarla işçi sınıfının faşist bir kontrol altına alınması amacı güdüldüğü belirtilen muhtırada özetle şöyle denilmiştir:

«Tasarının dayandığı ana gerekçe, Türkiye'de işkolunda güçlü sendikalar yaratmak, bir anlamda sendika bolluğunu engellemektir. Hiç kuşkusuz sendikamızın da paylaştığı birgörüştür bu. Ancak, işkolunda güçlü sendikalar işçilerin zaman unsuru içinde bir takım gerçekleri yaşayarak ve görerek bilinçlenmesi sonucu ortaya çıkar. Yoksa tepeden inmeci bir yolla işkolunda güçlü sendikalar yaratılamaz. Güçlü sendikalar yaratılacağı iddiası ile sendikalar, dolayısıyla işçi sınıfı belli bürokratların ve giderek Hükümetin kontrolu altında tutulmak istenmektedir.»

İşkolu sözleşmesinin sakıncalarına da değinildiği muhtıra şöyle devam etmektedir:

«Bilindiği gibi, Türkiyenin dengesiz bir ekonomi içinde bulunması nedeniyle fiyatlar, ücretler ve iş şartları bakımından bölgeler arasında büyük uçurumlar bulunmakta; aynı şehrinmuhtelif semtleri arasında dahi fiyatlar açık farklılıklar göstermektedir.

Türkiyenin az gelişmişliği işkolu sözleşmesinin tercih edilemiyeceğini açıkça ortaya koyduğuna göre, bu sonuca aykırı biçimde Anayasanın getirdiği temel hakları da bir tarafa bırakarak, işkolu sözleşmesine üstünlük tanımak, olsa olsa yukarıda özünü belirttiğimiz faşist arzuları belirler. BU NEDENLE KANUNUMUZDA İŞKOLU SÖZLEŞMESİNE HİÇ YER VERİLMEMELİDİR.»

274 ve 275 sayılı yasaların değiştirilmesinin boşlukları doldurucu nitelikte bulunmadığı örneklerle belirtilen muhtıra şöyle son bulmaktadır:

«Biz sendika olarak Türkiye'de işçi sınıfına dönük Anayasamızın öngördüğü insana yaraşır adil bir düzenin kurulması ve tam demokratik bir sendikal uygulamanın sağlanması yolunda gerekli her türlü mücadeleyi sonuna değin yapacağız. Bu arada, bu bildirimizi siz parlamenterlere de göndererek demokratik sendikacılığı ortadan kaldırıcı yukarıda genel konularını görüşün üze sunduğumuz tasarıyla ilgilenmenizi ve kanunlaşmaması için sizi göreve davet etmeyi tarihi bir sorumluluk saydık.»

Site kuru temizleme fabrikasındaki üyelerimiz iyi bir sözleşmeye kavuştular

Bir hayli zamandanberi devam eden görüşmeler nihanet bitirilerek Beyoğlu Şubemize bağlı Site Kuru Temizleme Fabrikası işyeri işvereni ile mükemmel bir sözleşme imzalanmıştır.

Müzakerelerde bir ara uyusmazlığa düşülen ve Uzlaştırma Kurulunun teşkili için Bölge Çalışma Müdürlüğüne başvurulan bu işyeri henüz Kurul teşkil edilmeden önce İşveren, Bölge Çalışma Müdürlüğünde yapılan toplantı sırasında yeniden bir mehil talebin de bulunarak anlaşmanın sağlanmasına katkıda bulunmuştur. Yapılan sözleşme ile üyelerimize aylık net 200 lira civarında çıplak ücret zammı alınmıştır. Ayrıca, yılda 300-700 lira arasında net ikişer haftalık ikramiye sağlanmıştır. 10 lira çocuk zammının da elde edildiği sözleşmede evlenme, doğum, ölüm yardımları ile haftada net 15'er lira yemek parası yer almaktadır.

Çay üreticileri fabrikaları işgal ettiler

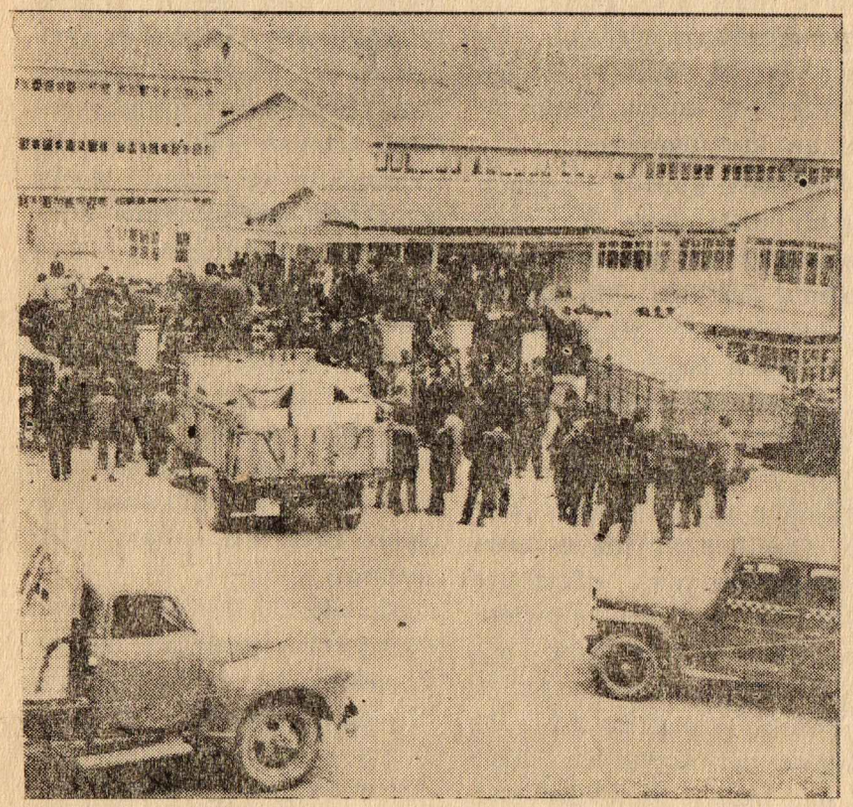

Çay üreticileri cambaz politikacıdan iyice bıkmışlardı. Bu işin sonu fena gelecekti. Nitekim öyle de oldu. Çay fabrikaları nasırlı ellerin hücumuna uğradı..

(Baştarafı 1. nci Sayfada)

nun yanında Devlet bizim alın terlerimizle ürettiğimiz çaylar dan %100-150 arasında kâr etmektedir. 5-6 yaprak çayı 3.50 TL karşılığında verirken, yeni yapılmak istenen uygula ma ile çay fiatları dolaylı yollarla yarı yarıya indirilmek tedir. Bu durumu protesto amacile fiilî durum yarattık» demektedir.

Gerçekten halkın oylarını aldıktan sonra kendi keyfine düşen politikacı çay üreticisinin sorunları ile ilgilenmemiş. üstelik üreticinin zararlarına gözlerini kapamıştır. Böylece de üretici fabrikaları işgal etmiştir. İşgal olayları nedeniyle çay konusu kamuoyunda tartışılır hale gelmiştir.

BU DEFADA EKMEĞE ZAM GELDİ

Bundan bir süre önce kibrite 5 kuruş zam yapılmıştı. Beş kuruş diye pek aldırış edilmeyen kibrit zammının patrona **yılda kazandıracağı fazlalık kâr** 25 milyon liradır.

Şimdi de durup dururken tek gıdamıza, ekmeğimize saldırdılar. Dikkat edilirse üzerine konan zamlar az miktardadır. Azar azar yaptıkları zamlar geçen yıldan bu yana %15'i aşmıştır. Buna rağmen bizim ücretlerimiz artıyor mu? İşverenler daha asgari ücrete bile ısınamadılar. Onu bile bize çok görmektedirler. lâfı edilmeyen daha birçok zamlar olmaktadır. Bunların üstesinden gelebilmemiz için bizlere iki misli zam yapılması gerekir. Ama ne gezer? Bu utanmazlık düzeninde cebimize sıkışmış işe yaramaz paralarımıza bile gözleri vardır. Onlar işçi rahat nefes alıp da bizimle uğraşmasın diye düşünürler. Ama bu gidişin sonunda açlık pahasına da olsa uğraşacağız. Uğraşacağız ki yıkılsın, yerle yeksan olsun bu kokuşmuş, utanmaz düzen!

talebe derhal evet demekte ve diyelim ki, Hasan ağa'ya bir matbaa makinesi tahsis belgesi vermektedir. Böylece Hasan ağa elinde bir tahsis belgesi bulundurmakta ancak, tahsis ne işine yaramakta ne de onu ithal edecek maddî imkânlara

Uşak ve tekstil emekçileri

(Baştarafı 1. nci Sayfada)

dika yöneticileri gelmişlerdi açılış törenine.

Genel Başkanlarını dinlerken umut ışıkları yanıyordu gözlerinde Uşaklı emekçilerin. İlk kez görüyorlardı gerçekleri gizlemeden konuşan sendikacıyı. Bundan önceleride sendikaları vardı. Severek aidat da ödemişlerdi uzun süre sendikalarına. Fakat umduklarını bulamadıktan başka sapık davranışlar yüzünden işsiz bırakılmışlardı çoğu zaman. Oysa ki, çok şey istememişlerdi sendikaların dan. İstedikleri bir kuru ekmek parası ve bunun devamlı olması idi: Uşak küçük yerdi, işverenle takışan sendikalı işçinin başka bir iş kapısı açılmıyordu yüzüne. Bu yüzden kuşkulu idiler. Bu yüzden korkuyorlardı konuşmaktan. Bu kuşkuyu, bu korkuyu yaratanlar sendikacı geçinenlerdi, aslında. Bunun bilincine vardıkları için yeniden barış içinde çalışmayı sağlayacak sendika arıyorlardı Uşak Tekstil Emekçileri.

Açılan Tekstil Şubesi korku ve kuşkusuz yaşamalarını sağlıyabilecek miydi?.

Düşünüen bu, sorulan bu idi.

Karşı sendikanın yöneticileri Tekstil Yöneticilerine işveren kesiminde komünist, işçi kesiminde sarı sendikacı ve hırsız damgası vurmuşlardı. Bunların cevabını bekliyorlardı sabırsızlık içinde emekçiler.

Açış konuşması bu bakımdan uzun oldu. Tüm kuşku, korku ve soruları cevaplandırdı. Uşak emekçilerinin hiç alışmadıkları biçimde konuşmalar yapılıyordu. Kuşku, korku, sorulara, cevap ve yurt sorunlarını kapsa-

işçileri teşvik bile ettiklerini, son iki yıldanberi sendikacılarla masa başında görüşme imkânlarını yitirdiklerini, buna basiretsiz ve görgüsüz sendika yöneticilerinin sebep olduğunu» söylediler.

İşte Uşak'ta işçi işveren ve sendika ilişkilerinin bozulması bu kadar basit olaylara dayanıyordu. Bu sendikanın Genel Merkez'inde Senatörlüğe, Millet vekilliğine kadar yükselmiş yöneticiler var.

İş bununla bitmiyor. Üyelerden gelen şikayetleri işverenlerle görüşerek halletmek basiretinden yoksun oldukları, işleri mahkemelere, Bölge Çalışma Müdürlüklerine aktardıkları için hem işler sürüncemede kalmış, hem de işçi işveren ilişkileri bozulmuştu. Bu şube başkanının tek marifeti Genel Merkezdekilere uyduluktu. Yalnız bunu iyi beceriyordu

Bu arada Belediye hoparlörleri karşı sendikanın sözlü ilânını bağırıp duruyor.

«Merkez'i İstanbul'da bulunan ve hiç bir yerde şubesi olmayan Tekstil İşçileri Sendikasının Uşak'ta açtığı Şube ile Sendikamızın hiç bir ilişiği yoktur.» Ve dinliyenler de gülüp geçiyorlardı.

Uşak Tekstil İşçileri yakalarındaki yıllardır kendilerini sömüren bitleri tecrit için teslime devam ediyorlardı.

Rıza GÜVEN

Maden işçilerinin protestosu

(Baştarafı 1. nci Sayfada)

SOYGUN DÜZENİNDEN ÖRNEKLER:

KOTA OYUNLARI

Biz işçilere yabancı bir kelime vardır: KOTA.. Gazete sütunlarında adını görür geçeriz. Oysa bu ad altında çevrilen öylesine ilgi çekici oyunlar vardır ki. biz işçiler olarak bu oyunları bilmek ve politikayı tekelinde tutmak isteyenlerin hırslarının nereden geldiğini bizzat görmek zorundayız.

KOTA, tahsis malı demektir. Bilindiği gibi yerli ekonominin gelişmesi için bazı yabancı menşeli malların ithali yasak edilmiştir. Türkiye'de mevcut olmayan ya da içteki tüketimi karşılamayan mallar dışardan ithal edilebilmektedir. Ancak, ithalâtın yapılması hükümet'in iznine bağlılıdır. Bu iş önceden Odalar Birliği kanalı ile yapılmakta iken son defa hükümet kota tahsislerini bizzat yapmaya başlamıştır.

İthal edilecek mallar böylece bir listeye konulur. Bu listeler KOTA adını alırlar. İç tüketim, KOTA'larda gösterilen mallardan fazla olduğu için, ithal malları pahalı fiyatlar bulurlar. Zaten KOTA'ya dahil bir malın ithalini yapabilmek, hükümet'ten gerekli ithal izni alabilmek için bizzat ihtiyacı bulunmak lâzım gelir. Yâni, mesleği matbaacılık olan matbaa makinesi getirtebilmekte, örneğin dokuma fabrikatörü matbaa makinesi getirtememektedir. İşte, işin bu püf noktası yüzündendir ki. ülkemizde hükümet'in de müsaadesiyle **«Resmî karaborsacılık»** yapılmaktadır. Bu işin makanizması şöyledir:

Hükümet'e yakın olan kimseler, tahsis malı ile ilgilenmedikleri, hatta hiçbir iş yapmadıkları, üstelik iş yapacak paraları dahi bulunmadıkları

halde yurtta en çok geçerli mal için KOTA tahsis talebinde bulunmakta, Ticaret Bakanlığı da bu talebin kökenini araştırmaksızın sırf talep sahibinin garabet ve yakınlığı yüzünden sahip bulunmaktadır. Bu durumda Hasan ağa hemen gazetelere ilânlar üstüne ilânlar vermek suretiyle Ticaret Bakanlığından kendisine verilen «Tahsis Belgesi»ni yani bildiğiniz kâğıt parçasını en çok para verene satmaktadır. Görüldüğü gibi hükümet'in yakını Hasan ağa sırf kâğıt parçasını satmak suretiyle milyonlar vurma imkânlarına kavuşturulmakta, açıkça hükümet'in de evet demesiyle «Resmî yoldan karaborsa» yapılmaktadır. Önceden tahsis çıkar

çıkmaz bedelini yatırmak mecburiyeti varken son defa Bakanlık bir kararname ile bu zorunluğu da ortadan kaldırmış ve durumu üç kâğıtçılığa daha uygun bir biçime sokmuştur,

Yazılarımızın aralarına serpiştirdiğimiz küçük klişeler KOTA ilânlarıdır. Bunlar bu gibi karaborsacılığın herkesin gözleri önünde yapıldığını gösteren açık belgelerdir.

İşte Türkiye'nin durumu budur. Örneğin bir Başbakanın kardeşi, bir bilmem ne bakanının kuzeni olmak milyoner olmak için yeterli görülmektedir. Tıpkı Osmanlı İmparatorluğu gibi.. Hanedana mensup olanlar her türlü rahat yaşama ve milyonları cebe indirme imkânlarına sahip bulunmaktadırlar.

yan konuşmaları zevkle dinledikleri okunuyordu gözlerinden. Gerçek sendikacılığın Uşağa getirileceğine inanmışlardı. Açılışı sabote etmek için karşı sendikanın topladığı üyeler bitişik kahvenin önünde dışarıya konulan hoparlörden çıkan gerçek sözleri dinleyince hareketsiz kaldıktan başka çözüldüler de. Aralarından bazıları Şube Başkanlarının gözü önünde toplantımıza katılmaktan kendilerini alamamışlardı.

Açılış yapılıp konuklara Şube binası gösterildikten sonra Uşak gazetecileri ve konuklarla sohbet edildi.

Bu arada yakalarındaki bit adı verdikleri karşı sendika rozetlerini vererek Tekstil'in rozetini alan işçiler kayıtlarını yaptırmaktaydılar. Açılıştan önce kaydolan işçilerle birlikte bazı işyerlerinde çoğunluk sağlanmıştı. Ertesi gün bu iş yerleri ziyaret edildi. Görüşülen işverenler «iki yıl öncesine kadar sendikasız işçi çalıştırmadıklarını, Sendikaya girmeleri için hazırlayan ve böylece de kendi koltuğunu garanti altına alan sendikacı tipine Türkiye'de raslanmaktadır.

İşçiler kendilerini ihbar eden bir kimsenin başlarında durmaması için mücadelelerine devam etmelidirler. Aksi halde hiçbir zaman hak ve menfaatlerini, hele hele böyle bir sendikacı aracılığı ile elde edemeyeceklerdir.

TEKSTİL
Onbeş günlük Gazete
TEKSTİL İŞÇİLERİ
SENDİKASI ADINA
İMTİYAZ SAHİBİ :
RIZA GÜVEN
SORUMLU YAZI İŞLERİ
MÜDÜRÜ :
ABDULLAH SERT

Yönetim yeri: Babıâli Cad. Sıhhiye Apt. Kat 3, D. 8. Cağaloğlu

Telefon : 26 85 90

Dizgi: Baskı :
Yeni Hamle Matbaası
İSTANBUL

GÜVEN BOYA İŞÇİLERİ DEPREM FELAKETZEDERİNE YARDIM YAPTILAR

Sendikamıza bağlı Güven Boyahanesi işçi ve müstahdemleri Gediz'e yardım olmak üzere (840 TL.) yı Şişlik Kaymakamlığına yatırmışlardır.

Bir köy satışa çıkarıldı

Günlük gazetelerin bildirdiklerine göre bir toprak ağası tarafından bir köy aceleyle satışa çıkarılmıştır. Meclisin ellinci yılında verilen bu ilgi çekici haber Türkiye'nin kimlerin elinde nasıl oyuncak edildiğine sağlam bir örnek teşkil etmektedir. Milyonlarca topraksız köylüsü bulunan Türkiye'nin 40-50 köye sahip ağaları da bulunmakta, bunlar aslında devletin olması gereken toprakların mutlâk hâkimi sıfatiyle her türlü tasarrufu yapmaktadırlar. Bu haber yüzyılımızda ülkemizin bir yüzkarası olarak kalacaktır.

UŞAK ŞUBEMİZ TÖRENLE AÇILDI

(Baştarafı 1. nci Sayfada)

O güne değin sendikaların önünden geçmekten korkan bir takım türediler bundan sonra sahneye çıkarak türlü oyunlarla idealist sendikacıları sahneden uzaklaştırmayı başarmışlar ve kısa zamanda sendikalarımızı yozlaştırmışlardır.

Seçimle gelip, ölümle gitmek hastalığına tutulan sözde sendikacıların toplumu uyutarak öz çıkarlarına dönük eylemleri hem emekçi kesimin de hem de namuslu işverenler kesiminde büyük güvensizlik yaratmıştır.

Bu tip sendikacılığın ilk örmercilerine baş vuranları sendikadan ihraç etmişler, seçimlerinin ve kararlarının geçersizliği yargı organlarınca belgelendiği halde iş başında kalabilmek için çeşitli hileleri mübah görmüşler, topluma dönük gerçek sendikaçılık eylemlerinden saparak hakları olmayan bir takım mevkilere gelmeye çalışmışlardır.

Seçildikleri genel kurulun geçersizliği yargı organlarınca belgelenen sapıkların oturdukları sandalyeden kopmamak için sarfettikleri emekçi paraları milyonları aşmıştır.

İşte tekstil işçileri sendikası uyanık İstanbul işçileri ta-

Uşak Şubemizin Müteşebbis Yönetim Kurulu üyeleri toplu halde.

İlk kurulduğumuz günlerde örgütlenmemizi engellemek için sapık sendikacılar işverenlere komünist olduğumuzu, işçilere teksifin parasını yediğimiz için kovulan, işverenlerden yardım alarak kuruluş yapan sarı sendikacılar olduğumuzu söylemişlerdir.

Belirli bir sendikaçılık felsefesi ve geçerli bir sendikaçılık bilgisi olmayan bu sapıkların attıkları çamurlara toplumu yaptığımız hizmetlerle cevap vermiş, müfteri olduklarını yargı organlarından aldığımız kararlarla belgelemişizdir.

Emekçi haklarına saygı göstermiyen işverenler ve Anayasanın ön gördüğü insanca yaşama düzeyine ulaşmanıza engel olmak isteyen siyasi kuruluşlara karşı en zorlu savaşları vereceğiz. Adımız komünist e çıkarılmak istense bile.

Bir yandan ekonomik birliğinizi sağlarken diğer yandan çeşitli yurt sorunlarını çözebilmeniz için sizleri bilinçlendirmeye çalışacağız, eğiteceğiz, bize en kötü sözleri yakıştırsalar bile.

Bu savaşımızdan dolayı bizi kınayanlar kendi vicdanlarına dönüp bakmalıdırlar.

Türk-İşi de eleştiren Güven Konfederasyon yöneticilerinin partiler üstü sendikaçılık politikasını da yermiş **«Partiler üstü sendikacılık her siyasi Partiye bir kaç sendikacı Milletvekili adayı vermek pazarlığı değildir.»** Demiştir

50 YILIN HESABI

(Baştarafı 1. nci Sayfada)

sün ve geçecek-daha nice elli yıllar içinde daha denetime uygun ve daha dikkatli bir çalışma dönemine girilsin.. Ne gezer? Bu da diğerleri gibi geçiştirilen bir **«anma günü»** olmaktan kurtulamadı..

«İmtyazsız sınıfsız kaynaşmış bir kütle olan» Türk toplumu artık elli yıl öncesinin toplumu değildir. Elli yıl öncesi belli bir sınıf görünümünde olmayan işçiler bugün artık büyük bir sınıf meydana getirmekte, bunun yanında da kapitalistler olarak diğer bir sınıf daha varlık göstermektedir.. Özellikle 27 Mayıs Devriminden bu yana dikkatlice geliştirilen sınıfsal bilinçlenme Türkiye'nin yıllardır hasır altı edilen gerçek sorunlarını da birlikte getirmiştir. Buna göre, her toplumda olduğu gibi bizim toplumumuzda da çalışanlar (emekçiler) ve çalıştıranlar (kapitalistler) olmak üzere iki sınıf vardır. Sayı esasına dayanan demokratik rejimler dikkate alınırsa emekçi sınıf Türkiye'de (tabiatiyle her toplumda olduğu gibi) ezici bir çoğunluğu meydana getirmektedir. Bununla birlikte bundan tam elli yıl önce Ankara'nın bozkırlarında monarşik bir rejime karşı halk kitlelerinin ittifakı ile filizlenen Büyük Millet Meclisi sa-

Meclisle sona erdirilen Osmanlı İmparatorluğunun yasalarının bazıları bugün hâlâ yürürlüktedir. Eğer Meclis **ağa-eşraf-kapitalist** üçlüsünün ağırlığında bir Meclis olmasaydı önce Osmanlı'dan miras yasaların ortadan kaldırılması ile işe başlanır ve bugün Meclis gerçekten **«çoğunluğun»** elinde olur, çoğunluğun yasaları çıkarılır, ülkemiz gerçek mücadaelesini Türk toplumunun kalkınması yönünde seferber ederdi.. Oysa ne gezer? Hâlâ elli yıldır egemen sınıfların düdüğü ötmekte, gerçek çoğunluğu elinde bulunduran emekçi sınıf **«tu kaka»** edilmektedir.

Biz tekstil İşçileri olarak Türkiye'de yapılacak gerçek mücadelenin sınıfsal plânda ve siyasal biçimde olmasına bilinçli olarak inanmaktayız. Bunun dışında yapılacak mücadelerin havanda su dövmekten öte hiçbir anlamı olmayacağı bunca uygulama içinde kesinkes ortaya çıkmıştır. Sendikaların elinde bulundurulan ve son günlerde bu dahi tam bir faşist anlayışın kucağına itilmek istenen toplu sözleşme düzeni emekçinin derdine deva olmaktan çoktan çıkmıştır. Görevi sadece **pahalılıkla yarış olan bir eyleme sendikacılık adını vermek bilinçli emekçiler için mümkün değildir.**

Bugüne değin sabırla bekle

neği Teksif'dir. 1965 yılında düzenledikleri kanun, tüzük ve ahlak kurallarına aykırı bir genel kuruldan seçilerek iş başına gelen sapık bir gurup 20 yılda türlü meşakatlerle meydana getirilen ve ismi yurt sınırlarını aşan mazisi çok temiz bu örgütü yıkmak pahasına çıkar kavgasına baş lamışlardır.

Seçildikleri kongrenin geçer sizliğini iddia ederek yargı

rafından bu hedefleriyle kurulmuştur.

Sendikamızın 1965 yılından beri yaptığı topluma dönük bilinçli çalışmalar diğer illerdeki emekçilerin de Sendikamız etrafında toplanma arzusunu kamçılamıştır.

Bu gün açılışını yapmak üzere bulunduğumuz bu şube'de Uşak emekçilerinin ısrarlı istekleri üzerine kurulmaktadır.

Uşak işçilerinin çözüme kavuşmamış bir çok sorunlarını tesbit ettiğini söyleyen Güven, **Kuracağınız birlik ve sendikamıza vereceğiniz temsil yetkisi oranında tüm sorunlarınıza çözüm yolu bulmaya çalışacağımızdan emin olabilirsiniz.**

Açtığımız Şubenin Uşak işçilerine, işyerlerimize ve ulusumuza mutluluk getirmesini dilerim.

dece ve sadece g... da örgütlenen kapitalistlerin temsilcilerine açık bir kapı olarak bırakılmış, emekçi sınıflara bu yol tamamen kapatılmıştır. Bu yüzden de elli yıldır halk adına çıkarılan yasalar aslında kapitalist sınıfın yasaları olmaktan kurtulamamış, emekçi sınıf âdeta **«gaddar vasilerin zavallıları»** olarak bırakılmıştır. 23 Nisan 1920 tarihinde açılan Büyük

yen emekçi, bundan böyle her gününü kendi çıkarına değerlendirmeye mecburdur!.

TEKSTİL

Uşak Şubemizin Bildirisi

(Baştarafı 1. nci Sayfada)

yeniden kurulması ve onurlu bir toplum olarak yaşama ortamına kavuşturulmanız için Merkezi İstanbulda bulunan TEKSTİL İŞÇLERİ SENDİKASI'na aylardan beri yaptığımız müracaatlar üzerine Bundan 2 ay kadar önce Şehrimize gelen Genel Başkan Rıza Güven ve Yönetim Kurulu Üyesi Kemal Abay gerekli tetkiklerde bulunmuş ve Genel Yönetim kuruluna verdikleri rapor üzerine Tekstil'in Şubesinin açılması hazırlıklarını yapmak üzere Müfettiş Hüseyin Akduman şehrimize gönderilmiştir.

15/3/1970 günü şehrimize gelen Hüseyin Akduman tarafından yapılan araştırmalar ve çalışmalar sonunda Genel Merkeze verdiği rapor üzerine 5/4/1970 Pazar günü açılmasına karar verilen Şubemiz Genel Başkan Rıza Güven'in bir törende yaptığı açış konuşmasıyle hizmetinize girmiş bulunmaktadır.

5 Yıldanberi İstanbulda gerçek sendikacılık örneğini veren sendikamız Uşak'ta da aynı biçimde çalışmalarına devam edecek ve kısa zamanda :

1 — Bozulan işçi işveren ilişkilerinin en iyi biçimde yeniden kurulması,

2 — Kurulacak barışçı düzenin devamlı olabilmesi için gerekli eğitim çalışmalarının yapılması,

3 — Taraflar arasındaki hak ve borçların barışçı yollarla işletilmesi.

4 — Çeşitli işçi ve Yurt sorunlarının çözüme kavuşmasına katkıda bulunabilmemiz için her türlü eğitim çalışmalarının yapılması,

5 — Yetki alabildiğimiz işletmenin elverdiği imkanlar içinde en iyi Toplu İş Sözleşmelerinin yapılması ve bu Sözleşmelerin barışcı yollarlarla eniyi biçimde uygulanması ve Onurlu bir toplum olarak barış içinde yaşamanız sağlanacaktır.

Yukarıda saydıklarımız ve düşündüğünüz tüm sorunlarınızın kısa zamanda çözüme kavuşmaması için hiç sebep yoktur. Elverirki, bu çabalarımızda sizleri yanımızda bulalım.

6/4/1970 gününden beri Mustafa Güre'nin Başkanlığında hizmetinize girmiş bulunan kurucu Şube yönetim kurulumuz aşağıdaki adresinde üye kayıtlarına devam etmektedir. Sendikamıza üye olduklarından dolayı kimsenin zarar görmemesi, üzerinde ehemniyet ve ciddiyetle durduğumuz konulardandır.

Gayemiz yıkmak, huzursuzluk yaratmak değil, Namuslu ve tam emek sarfiyle çalışan üyelerimizin meydana getirdiği üretimden payına düşeni barışcı yollarla ve hiç taviz vermeden almaktır. Gerçek Sendikaya üye olmaktan çekinmeye lüzum, Korkununda Ölüme faydası yoktur.

Tüm Tekstil işçilerini gerçek yuvalarına çağırırken kuruluşumuzun tüm Tekstil İşçilerine ve Şehrimize faydalı olmasını dileriz.

Şube Yönetim Kurulu

Açlık ve işsizlik yürüyüşü yapıldı

Gün gün daha fazla bozulan ekonomik durum halkımızı gerçekten bir takım bunalımlara itmektedir. Hükümet, işsizliğin ve açlığın önüne geçememektedir Türkiye'de işsiz kalan vatandaşlarımız yurt dışına çıkabilmek için İş ve İşçi Bulma Kurumlarının önünde birikmektedir. Çalışanlara uygulanan asgari ücretler Türkiye'nin manzarasını teşkil etmektedir. Pahalılık her gün artmakta, paranın satınalma gücü hergün düşmektedir. Halk sefil ve perişan haldedir.

Geçen gün Ankara'da **«İş isteriz»**, **«açız»** sloganları ile yüzlerce işsiz vatandaşımız gösteri yapmışlardır. Ne yazık ki bu gösterilerin karşısına polis çıkarılmakta, ilgililer halkın dertleri ile asla ilgilenmemektedirler. Bu gidiş elbette ki kötüdür. Açlık ve işsizlik insanlara her türlü hareketi yaptırır. Bunun için kabahatı işsiz ve kitlelerde değil, bunların dertleri, sorunları ile ilgilenmeyen Hükümet'te aramalıdır.